

**REGIJSKI NAČRT ZAŠČITE IN REŠEVANJA  
OB UPORABI OROŽIJ ALI SREDSTEV ZA  
MNOŽIČNO UNIČEVANJE V TERORISTIČNE  
NAMENE OZIROMA TERORISTIČNEM NAPADU  
S KLASIČNIMI SREDSTVI  
NA OBMOČJU LJUBLJANSKE REGIJE**

*Verzija 1.0*

	<i>Ime</i>	<i>Podpis</i>	<i>Datum</i>
<i>Pripravil</i>	<i>URSZR Urad za preventivo in operativne zadeve Izpostava Ljubljana</i>		<i>Maj 2008</i>
<i>Obravnaval in sprejel</i>	<i>Štab CZ za ljubljansko regijo</i>		
<i>Skrbnik</i>	<i>URSZR Urad za preventivo in operativne zadeve Izpostava Ljubljana</i>		

<b>V S E B I N A</b>		<b>Stran</b>
<b>1.</b>	<b>UTEMELJITEV</b>	<b>4</b>
1.1	Uvod	4
1.2	Splošno o orožjih in sredstvih za množično uničevanje	4
1.2.1	Kemično orožje	4
1.2.2	Radiološko in kemično orožje	5
1.3	Ogroženost ljubljanske regije zaradi uporabe orožij ali sredstev za množično uničevanje v teroristične namene ter klasičnih terorističnih napadov	5
1.4	Možne posledice uporabe orožja ali sredstev za množično uničevanje v teroristične namene	5
1.5	Možne posledice terorističnih napadov s klasičnimi sredstvi	5
1.6	Sklepne ugotovitve	6
<b>2.</b>	<b>OBSEG NAČRTOVANJA</b>	<b>7</b>
2.1	Temeljne ravni načrtovanja	7
2.2	Načela zaščite, reševanja in pomoči	7
<b>3.</b>	<b>KONCEPT ZAŠČITE IN REŠEVANJA OB UPORABI OROŽIJ ALI SREDSTEV ZA MNOŽIČNO UNIČEVANJE V TERORISTIČNE NAMENE OZIROMA TERORISTIČNEM NAPADU S KLASIČNIMI SREDSTVI</b>	<b>8</b>
3.1	Temeljne podmene načrta	8
3.2	Zamisel izvedbe zaščite in reševanja	9
3.2.1	Koncept odziva ob terorističnem napadu	9
3.3	Uporaba načrta	10
<b>4.</b>	<b>SILE, SREDSTVA IN VIRI ZA IZVAJANJE NAČRTA</b>	<b>11</b>
4.1	Pregled organov in organizacij s sedežem na območju regije, ki sodelujejo pri izvedbi nalog iz svoje pristojnosti	11
4.1.1	Regijski organi	11
4.1.2	Sile za zaščito, reševanje in pomoč	11
4.2	Materialno - tehnična sredstva za izvajanje načrta	13
4.3	Predvidena finančna sredstva	14
<b>5.</b>	<b>OPAZOVANJE, OBVEŠČANJE IN ALARMIRANJE</b>	<b>15</b>
5.1	Opazovanje (spremljanje) nevarnosti terorističnih napadov	15
5.2	Posredovanje podatkov	15
5.3	Obveščanje pristojnih organov in služb	15
5.3.1	Obveščanje o povečani nevarnosti terorističnih napadov	15
5.3.2	Obveščanje ob terorističnem napadu	16
5.4	Alarmiranje in obveščanje javnosti	17
5.4.1	Alarmiranje	17
5.4.2	Obveščanje javnosti	17
5.4.2.1	Obveščanje ogroženega prebivalstva	17
5.4.2.2	Obveščanje pristojnih organov javnih zavodov, gospodarskih družb in drugih organizacij, ki upravljajo objekte kritične infrastrukture	18
5.4.2.3	Obveščanje širše javnosti	18

<b>VSEBINA</b>		<b>Stran</b>
<b>6.</b>	<b>AKTIVIRANJE SIL IN SREDSTEV</b>	<b>19</b>
6.1	Aktiviranje organov in njihovih strokovnih služb	19
6.2	Aktiviranje sil za zaščito, reševanje in pomoč	19
6.3	Zagotavljanje pomoči v materialnih in finančnih sredstvih	19
<b>7.</b>	<b>UPRAVLJANJE IN VODENJE</b>	<b>21</b>
7.1	Organi in njihove naloge	21
7.2	Operativno vodenje	23
7.3	Organizacija zvez	24
<b>8.</b>	<b>UKREPI IN NALOGE ZAŠČITE, REŠEVANJA IN POMOČI</b>	<b>25</b>
8.1	Ukrepi zaščite, reševanja in pomoči	25
8.1.1	Evakuacija	25
8.1.2	Radiološka, biološka in kemična zaščita	25
8.1.3	Zaklanjanje	26
8.1.4	Sprejem in oskrba ogroženih prebivalcev	26
8.1.5	Zaščita reševalcev in drugega strokovnega osebja	27
8.1.6	Zaščita kulturne dediščine	27
8.2	Naloge zaščite, reševanja in pomoči	28
8.2.1	Nujna medicinska pomoč	28
8.2.2	Psihološka pomoč	28
8.2.3	Identifikacija mrtvih	28
8.2.4	Prva veterinarska pomoč	29
8.2.5	Tehnično reševanje	29
8.2.6	Gašenje in reševanje ob požarih	30
8.2.7	Zagotavljanje osnovnih pogojev za življenje	31
<b>9.</b>	<b>OSEBNA IN VZAJEMNA ZAŠČITA</b>	<b>32</b>
<b>10.</b>	<b>RAZLAGA KRATIC</b>	<b>33</b>
<b>11.</b>	<b>SKUPNE PRILOGE IN DODATKI K NAČRTU</b>	<b>34</b>
11.1	Priloge k načrtom zaščite in reševanja	34
11.2	Seznam dodatkov k načrtu	35

# 1. UTEMELJITEV

## 1.1 Uvod

Regijski načrt zaščite in reševanja ob uporabi orožij ali sredstev za množično uničevanje v teroristične namene oziroma terorističnem napadu s klasičnimi sredstvi - verzija 1.0,- je izdelan v skladu z zakonom o varstvu pred naravnimi in drugimi nesrečami (Ur. list RS, št. 51/06-UPB1), Uredbo o vsebini in izdelavi načrtov zaščite in reševanja (Ur. list RS, št. 3/02 in 17/02), Uredbo o spremembah in dopolnitvah Uredbe o vsebini in izdelavi načrtov zaščite in reševanja (Ur. L. št. 17/06) ter drugimi predpisi in strokovnimi podlagami, ki so upoštevani v temeljnem načrtu.

Podlaga za izdelavo regijskega načrta je državni načrt zaščite in reševanja ob uporabi orožij ali sredstev za množično uničevanje v teroristične namene oziroma terorističnem napadu s klasičnimi sredstvi - verzija 4.0, ki ga je izdelala Uprava RS za zaščito in reševanje (šifra: 214-00-167/2003-30 z dne 14. 2. 2005).

Z regijskim načrtom so upoštewane ocene državnega načrta glede možnih, pričakovanih posledic napada z orožji ali sredstvi za množično uničevanje ter s klasičnimi terorističnimi sredstvi na območju ljubljanske regije.

## 1.2 Splošno o orožju in sredstvih za množično uničevanj

O orožju za množično uničevanje govorimo, ko je to namensko izdelano orožje in je glede na vrsto lahko: jedrsko, radiološki, kemično in biološko orožje.

V zadnjem obdobju narašča grožnja uporabe orožja za množično uničevanje v teroristične namene. In prav ta nevarnost, da različne teroristične skupine uporabijo orožje ali sredstvo za množično uničevanje za doseg svojih političnih, verskih, gospodarskih, socialnih in drugih interesov, poleg uporabe klasičnih oblik delovanja teroristov (ugrabitev, umorov, nastavljanja eksploziva....) je realna grožnja varnosti sodobnega sveta.

S pojmom sredstva (snovi) za množično uničevanje označujemo vsa sredstva, ki se uporabljajo v vsakodnevni uporabi ali proizvodnji, imajo pa primerljive škodljive učinke z orožjem za množično uničevanje. Učinkovitost takih sredstev je običajno manjša od orožij za množično uničevanje.

### 1.2.1 Kemično orožje

O kemičnem orožju govorimo, ko gre za »izpust« strupenih, kemičnih snovi v okolje, ki s svojimi fizikalno-kemičnimi lastnostmi delujejo strupeno in škodljivo ali uničevalno na živ organizem in povzročijo začasno ustavitev normalne funkcije, trajno poškodbo ali smrt organizma. Bojni strupi so živčni bojni strupi, mehurjevci, dušljivci in solzivci ter splošni strupi.

Kemično orožje se lahko uporabi tako, da se razširi s pomočjo eksploziva, z razpršilci, letali, aktiviranjem bomb napolnjenih s strupom, kot tudi z uporabo projektilov v katerih se nahaja.

Možni hipotetični scenarij za kemični napad predstavlja poleg uporabe kemičnih orožij tudi:

- sabotaža ali diverzija v objektu kjer se proizvajajo ali skladiščijo nevarne kemijske snovi;
- sabotaža ali diverzija med prevozom nevarnih kemijskih snovi.

### 1.2.2 Radiološko in jedrsko orožje

V novejšem času se vse pogosteje izpostavlja možna ogroženost zaradi uporabe radiološke disperzivne naprave oz **umazane bombe**. Ta bi razpršila radioaktivne snovi po širši okolici. Običajne radioaktivne snovi, ki se uporabljajo v industriji, medicini in raziskavah, se lahko uporabi skupaj s konvencionalnim eksplozivom v taki napravi.

Do sedaj v Ljubljanski regiji ni bilo namerno povzročene nesreče z virom sevanja, pripetilo pa se je nekaj manjših nezgod, ki niso imele pomembnega vpliva na zdravje ljudi.

Na območju regije je takšen objekt raziskovalni jedrski reaktor Triga v Podgorici pri Ljubljani, nevarnost pa predstavlja bližina Nuklearne elektrarne Krško in jedrske elektrarne v polmeru 1000 km od Slovenije. Za primer te nesreče je izdelan poseben načrt ZiR.

Poleg navedenih možnih virov ogrožanja ljudi, je vsaj kot potencialno možno treba upoštevati tudi namerno širjenje določenih živalskih ali rastlinskih bolezni (bakterija antraksa, virus črnih koz).

### 1.3 Ogroženost ljubljanske regije zaradi uporabe orožij ali sredstev za množično uničevanje v teroristične namene ter klasičnih terorističnih napadov

Ljubljanska regija, kot del Republike Slovenije, ni imuna pred pojavom terorizma na njenem ozemlju. Učinki terorističnih napadov v sosednjih regijah, sosednjih državah in drugih državah lahko ogrožajo tudi to regijo. Možnosti terorističnega napada s sredstvi za množično uničevanje, s katerim grozijo različne ekstremne teroristične organizacije, na svojem ozemlju, tudi sicer ne more izključiti nobena država.

Po ocenah pristojnih služb je ogroženost Ljubljanske regije, zaradi napadov terorističnih organizacij z orožji ali s sredstvi za množično uničevanje in klasičnimi terorističnimi sredstvi majhna, vendar je ni mogoče izključiti. Pristojne službe redno spremljajo dejavnike in razmere, ki vplivajo na povečano verjetnost terorističnih napadov ter ocenjujejo različne stopnje nevarnosti terorističnih napadov v Republiki Sloveniji. O tem redno obveščajo pristojne organe.

### 1.4 Možne posledice uporabe orožja ali sredstev za množično uničevanje v teroristične namene

Možne posledice so predvsem:

- pojav večjega števila obolelih ljudi na območju regije zaradi nalezljive bolezni,
- nevarnost širjenja bolezni,
- radiološka kontaminacija ljudi, živali, rastlin, območja,
- pojav radiacijske bolezni (predvsem pri pripadnikih interventnih enot),
- kemična kontaminacija ljudi, živali, rastlin, območja,
- pojav smrtnih primerov,
- negativni psihološki učinki pri ljudeh,
- gospodarska škoda zaradi izpada proizvodnje,
- veliki stroški za preventivo, zatiranje in izkoreninjenje bolezni,
- veliki stroški za radiološko in kemično dekontaminacijo okolja.

### 1.5 Možne posledice terorističnih napadov s klasičnimi sredstvi

Pod terorističnim napadom s klasičnimi sredstvi se v tem načrtu razume namerno povzročitev eksplozije na javnih mestih, v javnih objektih, povzročitev letalske, železniške ali druge nesreče na prevoznih sredstvih, eksplozije na prometnicah in drugih objektih s ciljem, da se povzročijo

človeške žrtve ali materialna škoda oziroma drugo protipravno dejanje z istim ciljem (sabotaža, diverzija in podobno).

Možni cilji napadov so lahko tudi objekti t.i. kritične infrastrukture, ki so navedeni v prilogi.

Možne posledice takih napadov so:

- veliko število ranjenih in mrtvih,
- velika materialna škoda,
- prekinjen promet,
- prekinjena oskrba z energijo, vodo

P-27	Pregled kritične infrastrukture v Ljubljanski regiji
------	--

## 1.6 Sklepne ugotovitve

Ocene pristojnih služb so, da je ogroženost Ljubljanske regije zaradi terorističnih napadov majhna in s tem stopnja ogroženosti nizka. Ne glede na to ni mogoče izključiti možnosti, da je lahko tudi ljubljanska regija tarča terorističnih napadov z orožji ali s sredstvi za množično uničevanje oziroma s klasičnimi terorističnimi sredstvi oziroma, da se taki napadi lahko zgodijo v sosednjih regijah in sosednjih državah, posledice pa lahko vplivajo tudi na našo regijo.

V ljubljanski regiji ni velike verjetnosti, da pride do namenskega povzročanja škode in ogrožanja z uporabo radioaktivnih in jedrskih snovi. Podobno velja za uporabo kemijskih in bioloških sredstev. Obstaja pa verjetnost takih pojavov tudi izven Slovenije, ki bi lahko ogrozili ljudi, premoženje in okolje v Sloveniji in s tem tudi v Ljubljanski regiji.

Terorističnih napadov s klasičnimi sredstvi, kjer so lahko tarča različni javni, infrastrukturni in drugi objekti kritične infrastrukture, prav tako ni mogoče izključiti. Zato je treba v pomembnejših objektih uvesti oziroma upoštevati osnovne varnostne ukrepe za preprečevanje tovrstnih dogodkov. Ob povečani nevarnosti terorističnih napadov je v teh objektih treba uvesti dodatne ali posebne ukrepe varovanja oziroma za preprečevanje terorističnih napadov.

P-50	Seznam obratov večjega in manjšega tveganja za okolje v Ljubljanski regiji
P-603	Pregled prepeljanega nevarnega blaga na železnici za posamezne relacije na območju Ljubljanske regije

## 2. OBSEG NAČRTOVANJA

### 2.1 Temeljne ravni načrtovanja

Temeljni načrt je državni načrt in z njim se morajo uskladiti vsi ostali načrti. Z regijskim načrtom so razčlenjene in konkretno opredeljene naloge, ukrepi in druge določbe državnega načrta za območje ljubljanske regije ter se vsebine poglavij državnega in regijskega načrta dopolnjujejo.

Z regijskim načrtom se uskladi (zaradi potencialno možnih klasičnih oblik terorizma) tudi načrt Kliničnega centra Ljubljana za nujno zdravstveno oskrbo in sprejem 300 poškodovanih v kratkem času.

Regijski načrt zaščite in reševanja ob uporabi orožij ali sredstev za množično uničevanje v teroristične namene oziroma terorističnem napadu s klasičnimi sredstvi izdelava Izpostava URSZR Ljubljana. Z regijskim načrtom morajo biti usklajeni tudi regijski načrti zaščite in reševanja ob jedrski, železniški in letalski nesreči, nesreči ob množičnem pojavu kužnih bolezni pri živalih, načrt ob nesreči v predorih Golovec in Šentvid, načrt ob nesrečah v predorih Trojane in Podmilj ter načrt ob množični nesreči na avtocesti.

Občine na območju ljubljanske regije, v sodelovanju z Izpostavo URSZR Ljubljana, določijo v katerih občinskih načrtih zaščite in reševanja ob naravnih in drugih nesrečah, so načrtovani ukrepi in naloge in določiti kateri ukrepi in naloge zaščite, reševanja in pomoči se lahko izvajajo v primeru terorističnih napadov.

Organizacije, ki spadajo med kritično infrastrukturo in morajo v skladu z uredbo o vsebini in izdelavi načrtov zaščite in reševanja, izdelati načrte zaščite in reševanja, v načrtih predvidijo ukrepe za zmanjšanje nevarnosti oziroma posledic morebitnih terorističnih napadov.

### 2.2 Načela zaščite, reševanja in pomoči

Pri zaščiti in reševanju ob terorističnem napadu z orožji ali s sredstvi za množično uničevanje se upoštevajo predvsem naslednja načela:

- načelo pravice do varstva,
- načelo pomoči,
- načelo javnosti,
- načelo preventive,
- načelo postopnosti pri uporabi sil in sredstev,
- načelo zakonitosti,
- načelo varstva reševalcev in drugega osebja.

### **3. KONCEPT ZAŠČITE, REŠEVANJA IN POMOČI OB UPORABI OROŽIJ ALI SREDSTEV ZA MNOŽIČNO UNIČEVANJE V TERORISTIČNE NAMENE OZIROMA TERORISTIČNEM NAPADU S KLASIČNIMI SREDSTVI**

#### **3.1 Temeljne podmene načrta**

Temeljne podmene načrta so:

1. Regijski načrt zaščite in reševanja ob terorističnih napadih z orožji ali sredstvi za množično uničevanje in klasičnimi sredstvi, je izdelan za katerokoli vrsto terorističnega napada na območju ljubljanske regije, ali za teroristični napad z orožji ali s sredstvi za množično uničevanje v sosednjih regijah ali drugih državah, ki ima ali lahko povzroči posledice tudi na območju ljubljanske regije.
2. Varnost prebivalcev zaradi terorističnih napadov je glede na izkušnje drugih držav in glede na pojavne oblike terorističnih napadov, ogrožena tudi na mestih, ki spadajo med t.i. objekte kritične infrastrukture (javni objekti, prometna, energetska infrastruktura in drugo) oziroma povsod, kjer se zbira, zaradi različnih dejavnosti, večje število ljudi.
3. Posledice uporabe orožja ali sredstev za množično uničevanje, glede na vrsto in količino uporabljenega orožja ali sredstva, lahko nastanejo:
  - omejeno na teritorialno manjšem območju Ljubljanske regije,
  - ogrozijo oziroma prizadenejo širše območje Ljubljanske regije.
 Posledice napada so lahko večje število ranjenih, mrtvih, obolelih ljudi, obolelih živali in rastlin, povzročijo negativne psihološke učinke, materialno škodo in druge škodljive posledice.  
 Ob uporabi jedrskega in biološkega orožja izven meja naše države, posledice lahko nastanejo tudi v Ljubljanski regiji.
4. Vsak izmed podsistemov nacionalne varnosti (obrambni sistem, varnostni sistem in sistem varstva pred naravnimi in drugimi nesrečami), zagotavlja izvajanje nalog, ki so v njegovi pristojnosti ter medsebojno izmenjavo podatkov, ki so pomembni za pripravljenost ter za ukrepanje v primeru ogrožanja ali napada s terorističnim namenom. Tudi organi, organizacije in drugi izvajalci v posameznih dejavnostih zagotavljajo izvajanje nalog, ki so v njihovi pristojnosti in so pomembne za pripravljenost ter ukrepanje v primeru ogrožanja ali napada s terorističnim namenom. Še posebej to velja za varstvo zdravja ljudi, živali in rastlin, okolja, delovanje preskrbnih, infrastrukturnih sistemov, varstva kulturne dediščine in podobno.
5. Glede na vrsto terorističnega napada in povzročene posledice se lahko po potrebi smiselno uporabi tudi druge regijske načrte zaščite in reševanja (za primer jedrske nesreče, letalske, železniške nesreče, potresu, ob nesrečah v predorih Golovec in Šentvid, nesrečah v predorih Trojane in Podmilj, ob množični nesreči na avtocesti, ob množičnem pojavu kužnih bolezni pri živalih in druge).
6. Ob povečani nevarnosti terorističnih napadov po oceni medresorske operativne skupine vse organizacije, ki izdelujejo načrte zaščite in reševanja, povečajo varnostne in druge ukrepe v skladu z načrtom z namenom, da se preprečijo ali vsaj omilijo posledice terorističnega napada.



## **3.2 Zamisel izvedbe zaščite in reševanja**

### **3.2.1 Koncept odziva ob terorističnem napadu**

Regijski nivo koncepta odziva na teroristični napad z uporabo orožij ali sredstev za množično uničevanje v teroristične namene obsega zamisel pripravljenosti in aktiviranja potrebnih enot in služb na območju ljubljanske regije v treh skupinah in sicer:

- za takojšnje ukrepanje oziroma z odzivnim časom do največ 30 minut,
- za ukrepanje v največ 6 urah,
- za ukrepanje v 24 urah in več.

Za analizo vzorcev, pripravo napotkov in navodil za reševalce ter ogrožene prebivalce, se v enakem odzivnem času aktivirajo, organizirajo ter začno delovati ustrezne službe, laboratoriji in druge organizacije vključene v koncept odzivanja.

Za odvoz, skladiščenje in uničenje nevarnih kemikalij so pristojne organizacije, ki jim Ministrstvo za okolje in prostor izda dovoljenje za opravljanje tovrstne dejavnosti, pokliče pa jih Uprava RS za zaščito in reševanje. Uničevanje bioloških sredstev se rešuje glede na posamezen primer in možnosti, če za to ni pooblaščenih organizacij.

Za odvoz in skladiščenje radioaktivnih snovi je zadolžena Agencija za radioaktivne odpadke.

Na državni ravni se za pravočasno odzivanje in učinkovito izvajanje zaščite, reševanja in pomoči ustanovi medresorska operativna skupina, ki je dosegljiva neprekinjeno in ki zagotavlja usklajeno ter načrtno začetno ukrepanje.

Informacije pridobi Ljubljanska regija preko ReCO Ljubljana, ta pa preko CORSa.

Za pravočasno odzivanje in učinkovito izvajanje zaščite, reševanja in pomoči skrbi štab CZ za Ljubljansko regijo, ki zagotavlja usklajeno ter načrtno ukrepanje. Sedež in podporo štabu za CZ za Ljubljansko regijo zagotavlja Izpostava URSZR Ljubljana.

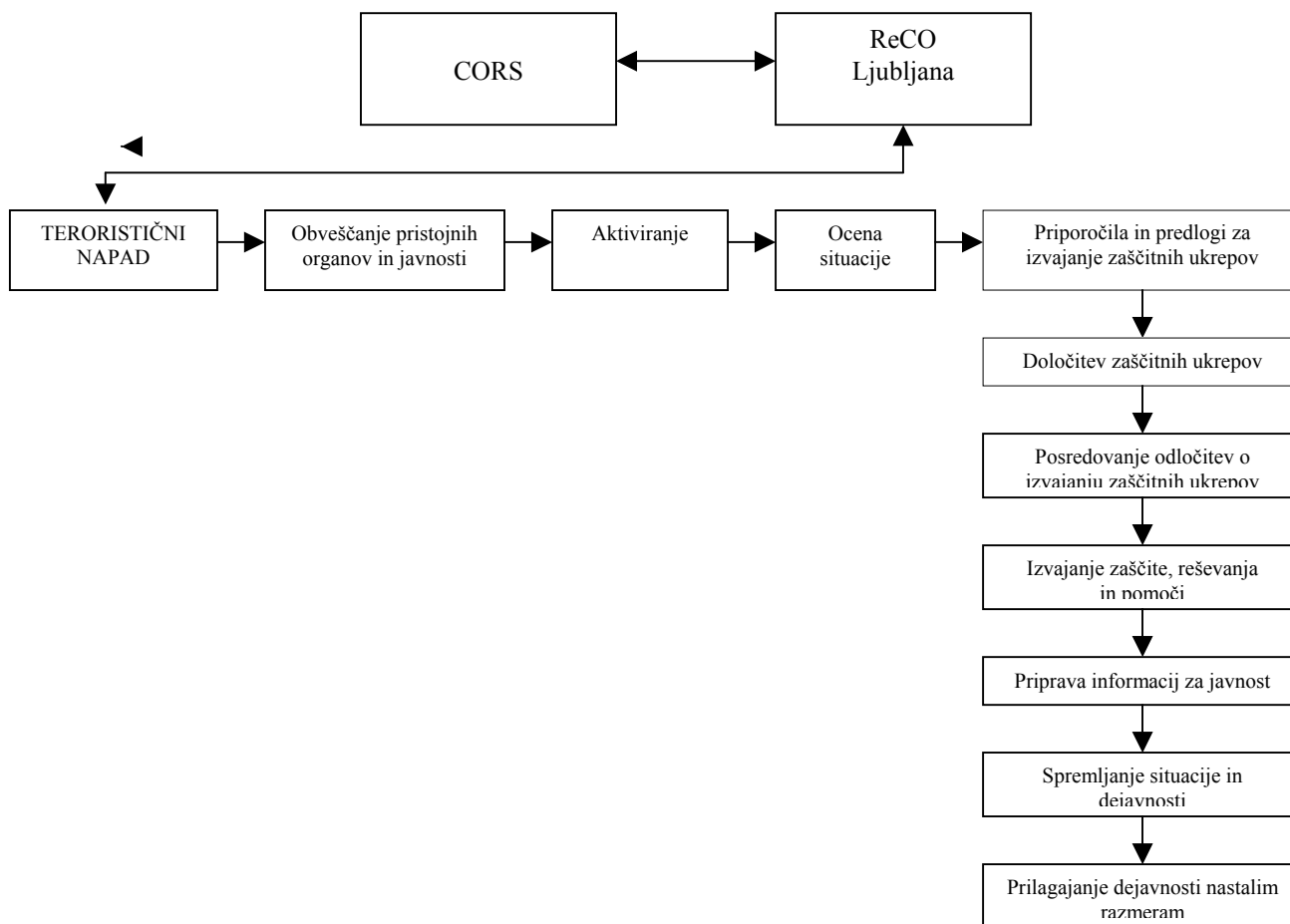

Slika1. Koncept odziva

### 3.3 Uporaba načrta

Regijski načrt zaščite in reševanja ob uporabi orožij ali sredstev za množično uničevanje v teroristične namene oziroma terorističnem napadu s klasičnimi sredstvi za ljubljansko regijo, se aktivira ob terorističnem napadu na območju regije, oziroma , če pride do napada v Republiki Sloveniji oziroma v sosednjih državah, posledice napada pa bi lahko imele vpliv tudi na ljubljansko regijo

Glede na vrsto in posledice napada se aktivirajo tudi drugi regijski načrti, predvsem:

- regijski načrt zaščite in reševanja ob jedrski nesreči;
- regijski načrt zaščite in reševanja ob letalski nesreči;
- regijski načrt zaščite in reševanja ob železniški nesreči;
- regijski načrt zaščite in reševanja ob potresu;
- regijski načrt ob množični nesreči na avtocesti,
- regijski načrt ob nesrečah v predorih Golovec in Šentvid,
- regijski načrt ob nesrečah v predorih Trojane in Podmilj,
- regijski načrt zaščite in reševanja ob množičnem pojavu kužnih bolezn pri živalih;
- drugi.

Poveljnik CZ regije odloči o aktiviranju tega in drugih zgoraj navedenih načrtov.

## 4. SILE, SREDSTVA IN VIRI ZA IZVAJANJE NAČRTA

### 4.1 Pregled organov in organizacij s sedežem na območju regije, ki sodelujejo pri izvedbi nalog iz svoje pristojnosti:

#### 4.1.1 Regijski organi.

- Izpostava URSZR Ljubljana,
- Inšpekcijske službe.

P-7	Shema regijskih enot in služb za zaščito, reševanje in pomoč v ljubljanski regiji
P-8	Seznam pripadnikov službe za podporo
P-9	Seznam pripadnikov enote za RKB izvidovanje
P-10	Seznam pripadnikov tehnično reševalnih enot
P-16	Seznam pripadnikov logističnega centra
P-18	Pregled opremljenosti enot, služb in organov CZ ter društev in drugih nevladnih organizacij v ljubljanski regiji

#### 4.1.2 Sile za zaščito, reševanje in pomoč:

- **Organi CZ**

- poveljnik CZ za ljubljansko regijo,
- namestnik poveljnika CZ za ljubljansko regijo,
- Štab CZ za ljubljansko regijo

P-2	Seznam članov štaba CZ za ljubljansko regijo
-----	--

• **Enote in službe, ki se odzivajo takoj, oziroma najkasneje v 30 minutah**

Zap.št.	Ime enote, službe	Naloga
1.	MNZ – Policijska uprava Ljubljana	- izvajajo naloge v skladu z pristonostmi policije
2.	Pokl. GE širš. Pomena: - GB Ljubljana - CVP Domžale PGE širšega pomena: - Litija - Kamnik - Ribnica - Kočevje	izvajanje nalog zaščite in reševanja ob nesrečah z nevarnimi snovmi, naloge tehničnega reševanja ob nesrečah v cestnem prometu in ob nesrečah na tekočih ter stoječih vodah, ki so javno dobro s katerim upravlja država ter druge naloge zaščite in reševanja širšega pomena, ki je v teritorialni pristojnosti enote oziroma kot pomoč drugi enoti
3.	Reševalna postaja KC Ljubljana in ZD Litija, Domžale, Kamnik, Kočevje, Ribnica, Logatec, Vrhnika ter Grosuplje in Iv. Gorica	nudenje nujne medicinske pomoči, prevoz v bolnišnično oskrbo
4.	ELME	Vzorčenje, radiološka in kemijska detekcija
5.	Helikopterska enota SV	Helikopterski prevozi poškodovanih, nujna medicinska pomoč s podporo helikopterjev, za reševanje iz višin.....

• **Enote in službe, ki se aktivirajo najkasneje v 6 urah**

Zap.št.	Ime enote, službe	Naloga
1.	Prostovoljne gasilske enote v regiji	tehnično reševanje, gašenje požarov, sodelovanje pri ostalih nalogah zaščite in reševanja
2.	Regijska enota za RKB izvidovanje	odkrivanje nevarnih snovi, bojnihstrupov, ugotavljanje in označevanje meja kontaminiranih območij, jemanje vzorcev za analize in preiskave
3.	Zavod za zdravstveno varstvo Ljubljana	Izvajanje bioloških raziskav, jemanje vzorcev in izvajanje laboratorijskih analiz
4.	Enote reševalcev z reševalnimi psi pri Kinološki zvezi Slovenije in pri Zvezi vodnikov	iskanje preživelih v ruševinah, iskanje pogrešanih
5.	Klinični center Ljubljana	sprejem večjega števila (300) ranjenih in poškodovanih v kratkem času
6.	RKS-Območna združenja	organizacija poizvedovalne službe

P-15	Seznam enote kinologov z reševalnimi psi
P-34	Pregled gasilskih enot širšega pomena
P-35	Pregled prostovoljnih gasilskih društev v ljubljanski regiji

• **Enote in službe, ki se lahko aktivirajo v 24 urah in več**

Zap.št	Ime enote, službe	Naloga
1.	Regijska tehnično reševalna enota CZ	Odkrivanje zasutih v ruševinah, reševanje ljudi in materialnih dobrin iz objektov, ruševin
2.	Občinske tehnično reševalne enote CZ	
3.	Občinske enote CZ za dekontaminacijo	izvajanje dekontaminacije in ugotavljanje njene uspešnosti
4.	Regijske in občinske enote CZ za podporo	Zagotavljanje nastanitve in oskrbe pripadnikov CZ, zagotavljanje informacijske podpore, vzdrževanje zvez, zagotavljanje prevozov
5.	Enote za postavitve začasnih prebivališč pri ZTS in ZK skavtov in skavtinj	postavljanje začasnih prebivališč za ogrožene prebivalce

P-29	Pregled služb za podporo po občinah ljubljanske regije
P-30	Pregled enot RKB po občinah ljubljanske regije
P-31	Pregled tehnično reševalnih enot po občinah ljubljanske regije
P-32	Pregled enot prve pomoči po občinah ljubljanske regije
P-73	Pregled podjetij, ki se ukvarjajo s preskrbo s pitno vodo
P-75	Pregled pogrebnih služb
P-77	Pregled podjetij javne snage

#### 4. 2 Materialno - tehnična sredstva za izvajanje načrta

Za izvajanje zaščite, reševanja in pomoči v primeru terorističnega napada se uporabljajo obstoječa sredstva, ki se jih zagotavlja na podlagi predpisanih meril za organiziranje, opremljanje in usposabljanje sil za zaščito, reševanje in pomoč. O pripravljenosti in aktiviranju sredstev iz popisa za potrebe regijskih enot in služb Civilne zaščite ter drugih sil za zaščito, reševanje in pomoč odloča poveljnik Civilne zaščite za ljubljansko regijo oziroma njegov namestnik.

Materialno – tehnična sredstva se načrtujejo za:

- zaščitno in reševalno opremo ter orodje (sredstva za osebno in skupinsko zaščito, opremo, vozila ter tehnična in druga sredstva, ki jih potrebujejo strokovnjaki, reševalne enote, službe in reševalci),
- materialna sredstva iz državnih rezerv in
- sredstva pomoči (živila, pitna voda, zdravila in drugi predmeti ter sredstva, ki so namenjena brezplačni razdelitvi ogroženim prebivalcem).

P-18	Pregled opremljenosti enot, služb in organov CZ ter društev in drugih nevladnih organizacij v ljubljanski regiji
------	--

### 4.3 Predvidena finančna sredstva

Finančna sredstva se načrtujejo za:

- stroške operativnega delovanja (povračila stroškov za aktiviranje pripadnikov CZ in druge sile za zaščito, reševanje in pomoč),
- stroške usposabljanja enot in služb in
- materialne stroške (prevozne stroške, gorivo, mazivo...),
- stroške nabave, servisiranja in zamenjave najpomembnejše zaščitne in reševalne opreme.

Finančna sredstva načrtuje ustanovitelj za svoje enote oziroma službe, razen za tiste s katerimi ima URSZR sklenjene pogodbe za katere se sredstva načrtujejo v skladu s pogodbo.

D -10	Načrtovana finančna konstrukcija načrta
-------	---

## **5. OPAZOVANJE, OBVEŠČANJE IN ALARMIRANJE**

### **5.1 Opazovanje (spremljanje) nevarnosti terorističnih napadov**

Pristojne službe in organi v regiji (policija, carina, zdravstvene ustanove, posamezniki), ki opazijo nenavaden dogodek ali nesrečo (v nadaljnjem besedilu: dogodek), ki je lahko povzročen s terorističnim namenom, podatek sporočijo na številko 113 PU Ljubljana ali 112, ReCO Ljubljana, ki si po prejemu obvestila takoj izmenjata informacije.

Obvestilo o terorističnem napadu ali dogodku, ki je lahko povzročen s terorističnim namenom, v ReCO Ljubljana lahko sporočijo:

- vsak, ki opazi napad ali dogodek, ki je lahko povzročen s terorističnim namenom, oziroma je o njem obveščen,
- opazovalne in nadzorne službe,
- OKC PU Ljubljana
- organi in službe javnega zdravstva,
- organi in službe za spremljanje zdravja živali, krme in živil živalskega izvora,
- organi in službe fitosanitarnega spremljanja zdravja rastlin in živil rastlinskega izvora.

ReCO Ljubljana (112) informacijo o terorističnem napadu ali dogodku, ki je lahko povzročen s terorističnim namenom, takoj posreduje CORS.

### **5.2 Posredovanje podatkov:**

ReCO Ljubljana informacijo o terorističnem napadu ali dogodku, ki je lahko povzročen s terorističnim namenom, posreduje oziroma obvešča CORS in zlasti še:

- OKC PU Ljubljana,
- poveljnika CZ za ljubljansko regijo,
- vodjo izpostave URSZR, Izpostava Ljubljana
- pristojne reševalne službe v skladu z načrti in
- župane oz. odgovorne osebe občin

O vsakem pojavu nalezljive bolezni pri ljudeh, živalih ali rastlinah, pristojni zdravstveni oziroma nadzorni organ ali služba informacijo posreduje v skladu s predpisi pristojnim nadrejenim organom in službam v Republiki Sloveniji, ki so dolžni, če ocenijo, da gre za pojav povzročen s terorističnim namenom, o tem obvestiti vodjo medresorske operativne skupine.

O vsaki nevarnosti radiološkega sevanja se izvaja posredovanje podatkov v skladu s konceptom odziva ob najdbi vira sevanja.

Pri obveščanju o posameznem dogodku, pojavu ali opažanju se mora zavarovati podatke in interese povezane z odkrivanjem izvajalcev terorističnega napada oziroma terorističnega delovanja.

## **5.3 Obveščanje pristojnih organov in služb**

### **5.3.1 Obveščanje o povečani nevarnosti terorističnih napadov**

Na osnovi podatkov, ki jih dobi od MOS, CORS o tem obvesti poleg organov, ki se jih obvešča

ob terorističnem napadu, ReCO Ljubljana, ki v skladu z načrti za obveščanje obvesti pristojne organe in službe, lokalne skupnosti ter gospodarske družbe, zavode in druge organizacije, ki upravljajo objekte kritične infrastrukture.

P-1	Seznam oseb, ki se jih obvešča ob nesreč
P-2	Seznam članov Staba CZ za ljubljansko regijo
P-3	Seznam članov občinskih štabov CZ
P-4	Imenik uporabnikov sredstev zvez ZA-RE
P-49	Pregled objektov za oskrbo z električno energijo
P-50	Seznam obratov večjega in manjšega tveganja za okolje ter pregled objektov za skladiščenje, proizvodnjo in uporabo nevarnih snovi
P-73	Pregled podjetij, ki se ukvarjajo s preskrbo s pitno vodo

### 5.3.2 Obveščanje ob terorističnem napadu

Ko ReCO Ljubljana dobi obvestilo o terorističnem napadu, o tem obvesti zlasti:

- poveljnika CZ za ljubljansko pokrajino,
- Vodjo Izpostave URSZR Ljubljana,
- OKC Ljubljana,
- Župane oziroma odgovorno osebo po navodilu za obveščanje odgovornih oseb občin.
- Odgovorne osebe organizacij, društev in zavodov, ki izvajajo ukrepe in naloge ob terorističnem napadu.
- Inšpektorat RSVNDN
- Inšpektorat za okolje in prostor,
- Inšpektorat RS za kmetijstvo, gozdarstvo, lovstvo in ribištvo,
- Zdravstveni inšpektorat,
- VURS – območni urad Ljubljana in območni urad Postojna

Če obvestilo v ReCO ni prejeto od CORS se obvesti tudi njega.

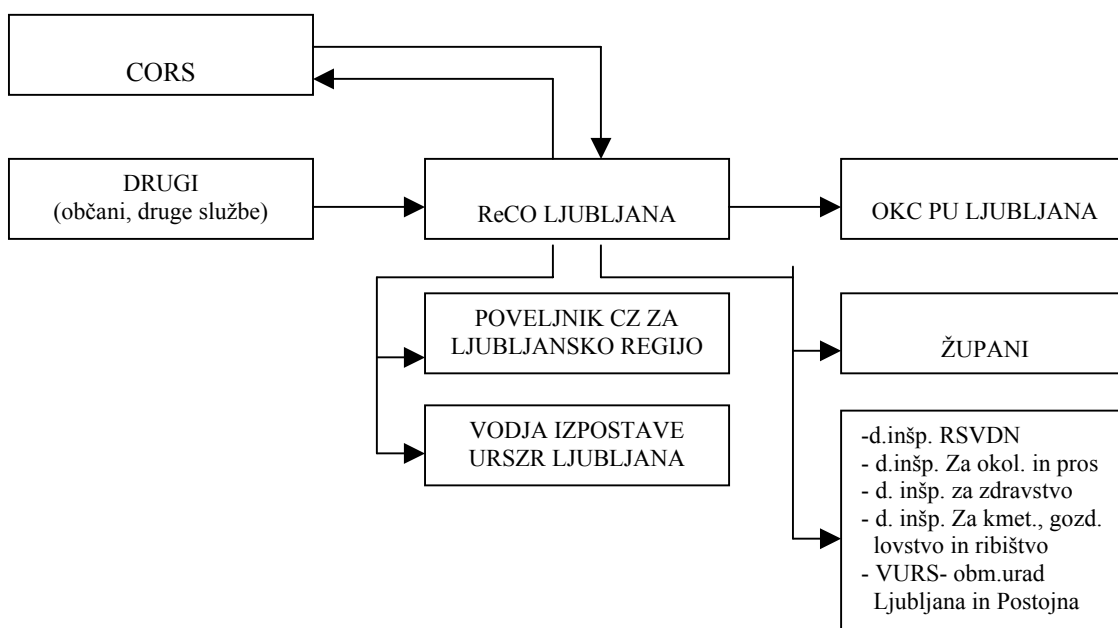

Slika 2. Shema obveščanja ob terorističnem napadu



Za sprotno obveščanje poveljnika CZ za ljubljansko regijo, drugih državnih organov in služb, občin in drugih izvajalcev nalog zaščite, reševanja in pomoči o stanju na prizadetem območju, sprejetih ukrepih in poteku zaščite, reševanja in pomoči skrbi Uprava RS za zaščito in reševanje, Izpostava Ljubljana, ki v ta namen v sodelovanju z drugimi državnimi organi in nevladnimi organizacijami pripravlja:

- informativni bilten,
- pisne informacije,
- informacije za internetno stran URSZR.

Za obveščanje iz prejšnjega odstavka je v skladu s svojimi pristojnostmi v zvezi s preiskovanjem terorističnega napada pristojno Ministrstvo za notranje zadeve, oziroma če gre za posledice napada na ljudeh, živalih ali rastlinah, druga pristojna ministrstva.

P 5	Seznam prejemnikov informativnega biltena
-----	---

## **5. 4 Alarmiranje in obveščanje javnosti**

### **5.4.1 Alarmiranje**

ReCO Ljubljana ob terorističnem napadu, ko so zaradi posledic napada neposredno ogrožena življenja, zdravje ljudi in je treba začeti izvajati določene zaščitne ukrepe, ogrožene prebivalce obvesti s sirenami z alarmnim znakom za neposredno nevarnost. Obveščanje prebivalstva s sirenami za javno alarmiranje se lahko v skladu s predpisi izvrši tudi ob povečani nevarnosti terorističnih napadov na predlog vodje medresorske operativne skupine.

ReCO Ljubljana mora takoj po znaku za neposredno nevarnost posredovati obvestilo po radiu, televiziji oziroma na drug predviden način, o vrsti nevarnosti in napotke za izvajanje zaščitnih ukrepov ali osebno in vzajemno zaščito.

### **5.4.2 Obveščanje javnosti**

Obveščanje javnosti obsega:

- obveščanje prebivalcev na prizadetem območju in
- obveščanje širše javnosti.

#### **5. 4. 2. 1 Obveščanje ogroženega prebivalstva**

Za obveščanje ogroženega prebivalstva na območju regije o terorističnem napadu, neposredni nevarnosti za prebivalce, posledicah, sprejetih ukrepih in nalogah zaščite, reševanja in pomoči, ukrepih za preprečevanje širjenja nevarnosti nalezljivih bolezni pri ljudeh, živalih in rastlinah in pomoči obolelim ljudem, živalim in rastlinam je pristojna Izpostava URSZR Ljubljana na krajevno običajen način.

Regijski organi v sodelovanju s teritorialnimi enotami ter občinskimi organi na območju, na katerem je prišlo do terorističnega napada, vzpostavijo stik s prebivalci in dajejo lokalnemu prebivalstvu predvsem informacije o stanju na prizadetem območju ter sprejetih ukrepih za ublažitev posledic.

#### 5.4.2.2 Obveščanje pristojnih organov javnih zavodov, gospodarskih družb in drugih organizacij, ki upravljajo objekte kritične infrastrukture

ReCO Ljubljana takoj, ko dobi obvestilo o povečani nevarnosti terorističnih napadov v Ljubljanski regiji, o tem obvesti vodstva javnih zavodov, gospodarskih družb in drugih organizacij, ki upravljajo objekte kritične infrastrukture, ki bi bili lahko tarča terorističnih napadov.

Navedeni organi po prejemu obvestila:

- poostrijo nadzor nad osebami, ki vstopajo ali izstopajo iz objektov kritične infrastrukture,
- preverijo stanje v objektih ali delih tehnološkega procesa, ki je ranljiv za teroristični napad,
- zagotovijo dosegljivost oziroma pripravljenost ustreznih delavcev in služb,
- preverijo ustreznost in ažurnost načrtov.

P-27	Pregled kritične infrastrukture
P-49	Pregled objektov za oskrbo z električno energijo
P-50	Seznam obratov večjega in manjšega tveganja za okolje ter pregled objektov za skladiščenje, proizvodnjo in uporabo nevarnih snovi
P-73	Pregled podjetij, ki se ukvarjajo s preskrbo s pitno vodo

#### 5. 4. 2.3 Obveščanje širše javnosti

Za obveščanje javnosti o izvajanju nalog zaščite, reševanja in pomoči iz regijske pristojnosti je odgovoren poveljnik CZ za ljubljansko regijo in vodja Izpostave URSZR Ljubljana v skladu s svojimi pristojnostmi. Naloge na področju obveščanja javnosti organizira in usklajuje Izpostava URSZR Ljubljana v sodelovanju s poveljnikom CZ za ljubljansko regijo.

Ob nesreči sta za takojšnje posredovanje sporočil za javnost v državi zadolžena:

- Slovenska tiskovna agencija (STA),
- Radio Slovenija – I. in II. Program (Val 202),
- Televizija Slovenija – I.in II. Program in
- Po potrebi mediji regijskega pomena (RGL)
- Po potrebi mediji lokalnih skupnosti

D-5	Opomnik za delo operativcev v ReCO ob uporabi orožij ali sredstev za množično uničevanje v teroristične namene oziroma terorističnem napadu s klasičnimi sredstvi na območju ljubljanske regije
P-6	Pregled sredstev javnega obveščanja, ki so zadolžena za obveščanje ob večjih naravnih in drugih nesrečah na območju ljubljanske regije

## 6. AKTIVIRANJE SIL IN SREDSTEV

### 6.1 Aktiviranje organov in njihovih strokovnih služb

V primeru terorističnega napada, glede na potrebe in možen razvoj dogodkov, poveljnik CZ za Ljubljansko pokrajino, preko ReCO Ljubljana, aktivira:

- Namestnika poveljnika CZ za ljubljansko regijo,
- člane štaba CZ za ljubljansko regijo,
- odgovorne delavce Izpostave URSZR Ljubljana,
- pripadnike CZ – regijske enote
- poveljnike CZ občin.

### 6.2 Aktiviranje sil za zaščito, reševanje in pomoč

Po obvestilu o uporabi kemičnega, jedrskega ali radiološkega orožja se:

- a) **ob uporabi orožja za množično uničevanje na omejenem teritorialno manjšem območju** – (posledica uporabe orožja, ki se kaže kot – požar, eksplozija, omejena kontaminacija zemljišča, zraka, manjše število ranjenih in mrtvih na kraju dogodka), aktivira:
- najbližje gasilske enote, ki opravljajo naloge širšega pomena,
  - pristojno zdravstveno službo za nujno medicinsko pomoč,
  - ELME,
  - regijsko enoto CZ za RKB izvidovanje ,
- b) **ob uporabi klasičnih terorističnih sredstev na omejenem območju** – (tarče napadov so lahko infrastrukturni objekti, objekti v katerih se nahaja večje število ljudi, javni in drugi objekti kritične infrastrukture), aktivira regijske načrte zaščite in reševanja, ki so izdelani za ukrepanje ob posameznih nesrečah, ki so izdelane za tovrstne dogodke (letalska nesreča, železniška nesreča, jedrska nesreča, nesreča v predorih Golovec in Šentvid ter predorih Trojane in Podmilj, ob množični nesreči na avtocesti) ali so po načinu ukrepanja uporabni drugi načrti (poplave, potres).

Ob pojavu nalezljive bolezni pri ljudeh in ob pojavu nalezljive bolezni pri živalih ali rastlinah, povzročene s terorističnim namenom v Ljubljanski regiji enote in službe Civilne zaščite nudijo le pomoč službam ministrstva za kmetijstvo, gozdarstvo in prehrano pri izvajanju zaščite, reševanja in pomoči

P-1	Seznam oseb, ki se jih obvešča ob nesreči
P-2	Seznam članov štaba CZ za ljubljansko regijo
P-3	Seznam članov občinskih štabov CZ

### 6.3 Zagotavljanje pomoči v materialnih in finančnih sredstvih

Materialna pomoč države ob ukrepanju ob nesrečah zaradi terorizma obsega zlasti:

- zagotavljanje zaščitne in reševalne opreme (gradbena mehanizacija, električni agregati, maske, zaščitne obleke...),
- zagotavljanje sredstev za razkuževanje,

- zagotavljanje zdravil,
- zagotavljanje finančnih sredstev.

Izpostava in Štab CZ za ljubljansko regijo sodelujeta pri zbiranju potreb po materialnih in finančnih sredstvih na podlagi prošenj za pomoč iz prizadetih občin ter pri organizaciji razdelitve pomoči na prizadeta območja

Prispela pomoč se zbira v logističnem centru Roje, od koder se organizira razdelitev na prizadeta območja. Razdelitev pomoči poteka po Opomniku za delovanje regijskega logističnega centra.

**Mednarodno pomoč usklajuje URSZR.** Naloge Izpostave so predvsem sodelovanje pri sprejemanju in razdeljevanju mednarodne pomoči občinam na območju regije.

D-6	Opomnik za delo regijskega logističnega centra
D-7	Opomnik za delo poveljnika in članov štaba CZ za ljubljansko regijo
P-21	Vzorec odredbe o aktiviranju
P-22	Vzorec delovnega naloga
P-23	Vzorec prošnje za pomoč

## 7. UPRAVLJANJE IN VODENJE

### 7.1 Organi in njihove naloge

Vodenje sil za zaščito, reševanje in pomoč je urejeno z zakonom o varstvu pred naravnimi in drugimi nesrečami. Po tem zakonu se varstvo pred naravnimi in drugimi nesrečami organizira in izvaja kot enoten sistem na lokalni, regionalni in državni ravni.

Posamezni organi vodenja na regijski ravni imajo ob terorističnem napadu naslednje naloge:

#### **Uprava RS za zaščito in reševanje, Izpostava Ljubljana**

- opravlja upravne in strokovne naloge zaščite, reševanja in pomoči iz svoje pristojnosti,
- spremlja in razglaša nevarnosti,
- usmerja delovanje centra za obveščanje,
- organizira komunikacijski sistem za delovanje regijskih sil za zaščito, reševanje in pomoč,
- zagotavlja informacijsko podporo organom vodenja na regijski ravni,
- zagotavlja pogoje za delo poveljnika in Štaba CZ ZŠ,
- v sodelovanju z URSZR izdeluje ocene ogroženosti in načrtuje ukrepe za preprečevanje ter zmanjšanje posledic,
- zagotavlja logistično podporo pri delovanju regijskih sil,
- operativno ureja državno pomoč in drugih organizacij v silah in sredstvih za ZRP in
- opravlja druge naloge iz svoje pristojnosti.

D-3	Opomnik za delovanje Izpostave URSZR Ljubljana ob večjih naravnih in drugih nesrečah
-----	--

#### **Poveljnik CZ za ljubljansko regijo**

- operativno-strokovno vodi delovanje CZ in drugih sil za zaščito, reševanje in pomoč,
- usklajuje operativne ukrepe in dejavnosti drugih državnih organov,
- obvešča Poveljnika CZ RS o posledicah in stanju na prizadetem območju ter daje mnenja in predloge v zvezi z zaščito, reševanjem, pomočjo ter odpravljanjem posledic nesreče,
- vodi pripravo končnega poročila o nesreči ter ga pošlje v sprejem poveljniku CZ RS
- določa vodje intervencije in
- opravlja druge naloge iz svoje pristojnosti.

#### **Štab CZ za ljubljansko regijo**

- zagotavlja poveljniku CZ za ljubljansko regijo strokovno pomoč pri vodenju nalog zaščite, reševanja in pomoči,
- opravlja strokovno-operativne naloge zaščite, reševanja in pomoči ob terorističnem napadu,
- zagotavlja informacijsko podporo štabom CZ občin,
- zagotavlja logistično podporo regijskim silam za zaščito, reševanje in pomoč,
- izvaja ogleda na terenu in pripravlja poročila,
- pripravlja obvestila za obveščanje javnosti.

### **Centri za socialno delo**

- sodelujejo pri organizaciji evakuacije in oskrbi oseb nastanjenih v javnih socialno varstvenih zavodih na območju terorističnega napada iz pristojnosti svojega ministrstva,
- ocenjujejo posledice terorističnega napada z vidika zagotavljanja pomoči ogroženim skupinam oseb in usklajujejo izplačila izrednih denarnih socialnih pomoči ogroženim prebivalcem za krajše ali daljše časovno obdobje,
- sodelujejo pri nastanitvi in oskrbi ogroženih skupin prebivalstva iz svoje pristojnosti in
- opravljajo druge naloge iz svoje pristojnosti.

### **Policijska uprava Ljubljana**

- varuje življenja, osebno varnost in premoženje ljudi,
- preprečuje, odkriva in preiskuje kazniva dejanja in prekrške, odkriva in prijema storilce kaznivih dejanj in prekrškov, druge iskane osebe ter jih izroča pristojnim organom,
- zavaruje kraj dogodka,
- vzdržuje javni red,
- nadzira in ureja promet in omogoča interveniranje silam za zaščito, reševanje in pomoč,
- varuje državno mejo in opravlja mejno kontrolo,
- opravlja naloge, določene v predpisih o tujcih,
- sodeluje s policijami drugih držav,
- sodeluje pri identifikaciji žrtev,
- obvešča ministrstvo za Zunanje zadeve o umrlih tujcih,
- ureja zadeve v zvezi z orožjem in prevozi nevarnih snovi
- varuje določene osebe, organe, objekte in okoliše in
- opravlja druge naloge iz svoje pristojnosti.

D-18	Načrt dejavnosti Policijske Uprave Ljubljana
P-72	Pregled policijskih postaj na območju ljubljanske regije

## 7. 2 Operativno vodenje

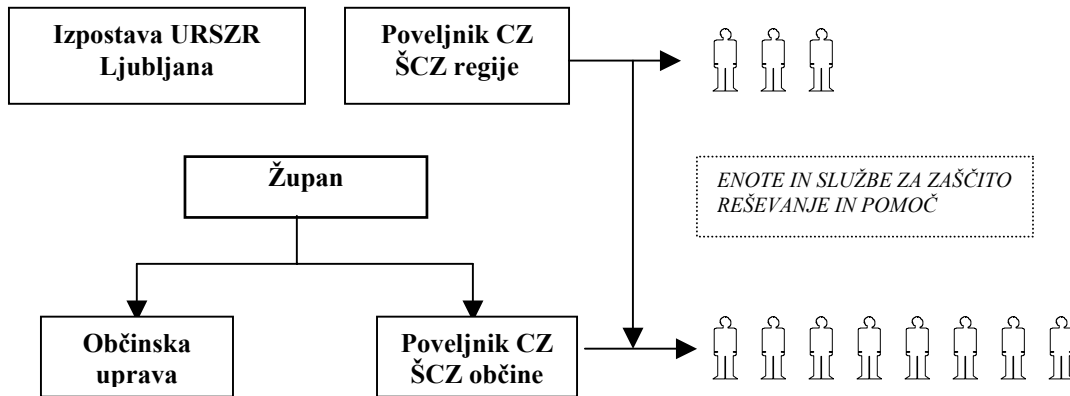

Slika 3. Shema vodenja sistema zaščite in reševanja

Operativno vodenje področja zaščite in reševanja je shematsko prikazano na sliki 3.

Poveljnik CZ za ljubljansko regijo spremlja stanje in izvajanje zaščite, reševanja in pomoči na prizadetem območju, na zahtevo poveljnika CZ občine organizira potrebno pomoč iz regije oziroma države. Če je prizadetih več občin, organizira in vodi dejavnosti zaščite in reševanja v regiji poveljnik CZ za ljubljansko regijo. **Praviloma bo zaradi obsega posledic terorističnega napada vodenje zaščite, reševanja in pomoči v regijski pristojnosti.**

Če je teroristični napad prizadel območje dveh ali več regij, naloge zaščite, reševanja in pomoči vodi in organizira poveljnik CZ RS v skladu s svojimi pristojnostmi in pooblastili Vlade RS.

Naloga poveljnika CZ za ljubljansko regijo je, da v čim krajšem času vzpostavi pregled nad stanjem na prizadetem območju, oceni predvideni razvoj situacije, zagotovi nujno pomoč na prizadetem območju in sprejme glede na pričakovano širjenje nesreče vse ukrepe, ki so nujno potrebni za reševanje ljudi in materialnih dobrin. Če je potrebna evakuacija prebivalstva, je naloga štaba CZ za ljubljansko regijo in lokalnih štabov, da zagotovijo vse potrebno za prevoz in nastanitev prebivalstva. Če je treba zagotoviti začasne nastanitvene zmogljivosti za prizadete ali obolele (karantena), jih zagotovijo v sodelovanju s pristojnimi javnimi službami.

Štab CZ za ljubljansko regijo ob terorističnem napadu organizira svoje delo praviloma na sedežu, ki je na Izpostavi URSZR Ljubljana, Vojkova 61.

Štab CZ za ljubljansko regijo zlasti:

- načrtuje, organizira in usmerja izvajanje reševalnih intervencij,
- zagotavlja informacijsko podporo občinskim štabom CZ,
- zagotavlja logistično podporo regijskim silam za zaščito, reševanje in pomoč,
- po potrebi nudi pomoč občinskim silam za zaščito, reševanje in pomoč.

Pri navedenih nalogah sodelujejo člani Štaba CZ za ljubljansko regijo in delavci Izpostave URSZR Ljubljana. Poveljnik lahko za izvedbo posamezne naloge ustanovi začasne delovne skupine ali druga delovna telesa.

Poveljnik CZ za ljubljansko regijo lahko za opravljanje posameznih nalog določi vodjo

intervencije, ki so mu podrejene vse sile, ki sodelujejo pri izvajanju nalog zaščite, reševanja in pomoči na prizadetem območju. Logistično podporo tem silam, ki obsega zagotavljanje zvez, opreme, materiala, prevoza, informacijske podpore, prehrane, zdravstvenega in drugega varstva, zagotavlja Štab CZ za ljubljansko regijo s službami za podporo.

Posledice nesreče je treba čim prej ustrezno dokumentirati. Prav tako je treba dokumentirati tudi vse odločitve poveljnika CZ za ljubljansko regijo in drugih organov.

D-7	Opomnik za delo poveljnika in članov štaba CZ za ljubljansko regije
-----	---

### 7.3 Organizacija zvez

Pri neposrednem vodenju akcij zaščite, reševanja in pomoči se uporabljata sistem radijskih zvez zaščite in reševanja (ZA-RE) ter sistem osebne klica. Sistem zvez ZA-RE se obvezno uporablja pri vodenju intervencij ter drugih zaščitnih in reševalnih akcijah. Telekomunikacijsko središče tega sistema je v ReCO Ljubljana, preko katerega se zagotavlja povezovanje uporabnikov v javne in zasebne funkcionalne telekomunikacijske sisteme.

Pri prenosu podatkov in komuniciranju se lahko uporablja vsa razpoložljiva telekomunikacijska in informacijska infrastruktura, ki temelji na različnih medsebojnih povezanih omrežjih v skladu z zakonom o varstvu pred naravnimi in drugimi nesrečami in zakonom o telekomunikacijah. Prenos podatkov in komuniciranje med organi vodenja, reševalnimi službami in drugimi izvajalci zaščite, reševanja in pomoči poteka po:

- radijskih zvezah v sistemu zaščite in reševanja (ZA-RE, ZA-RE+),
- elektronski pošti,
- telefaksu,
- intranetu ZIR in
- internetu.

Radijske zveze sistema zvez ZARE se uporablja v skladu z navodilom za uporabo radijskih zvez ZARE.

Na območju ljubljanske regije delujejo naslednji repetitorji:

Lokacija repetitorja	Alfanumerična oznaka	Numerična oznaka	Vrsta oddaje
Krim	15-REG LJ	15	SD
Šmarna gora	16-REG LJ	16	SD
Janče	17-REG LJ	17	SD
Ulovka	18-REG LJ	18	SD
Grmada	19-REG LJ	19	SD
Medvedjek	20-REG LJ	20	SD

Tabela št. 1: Repetitorske postaje na območju ljubljanske regije

P-4	Imenik uporabnikov sredstev zvez ZA-RE oziroma ZA-RE+
D-5	Opomnik za delo operativcev v ReCO v primeru večjih naravnih in drugih nesreč



## 8. UKREPI IN NALOGE ZAŠČITE, REŠEVANJA IN POMOČI

### 8.1 Ukrepi zaščite, reševanja in pomoči

Ukrepi zaščite, reševanja in pomoči ob uporabi orožij ali sredstev za množično uničevanje obsegajo vse tiste ukrepe in dejavnosti, ki so potrebni za odpravljanje posledic nesreče, da se zagotovijo osnovni pogoji za življenje ter zagotovijo pogoji za trajno obnovo prizadetega območja.

Dejavnosti za zagotovitev osnovnih življenjskih pogojev obsegajo zlasti oskrbo s pitno vodo, hrano, zdravili, električno energijo, ureditev nujnih prometnih povezav, komunalnih storitev, oskrbo živali in nujno zavarovanje kulturne dediščine. Izvajanje zaščitno-reševalnih ukrepov v prizadeti občini je v pristojnosti občine. V kolikor občina s svojimi silami in sredstvi ne zmore izvesti zaščitnih ukrepov zaprosi za pomoč regijo. Ob uporabi orožij ali sredstev za množično uničevanje bi se izvajali predvsem naslednji zaščitni ukrepi:

#### 8.1.1. Evakuacija

Kadar je zaradi posledic terorističnih napadov neposredno ogroženo življenje ljudi, pristojni policist oziroma vodja intervencije odredi takojšen umik ljudi iz ogroženega območja.

Kadar je zaradi nevarnosti terorističnega napada oziroma napada ogroženo življenje ljudi v javnem objektu o izmiku oziroma izpraznitvi objekta, odloči služba, ki objekt varuje, pristojni policist oziroma vodja intervencije.

Evakuacija se natančno razčleni v občinskih načrtih zaščite in reševanja. Evakuacijo organizirajo občine, izvaja pa jo pristojni občinski štab za CZ oziroma podjetja, zavodi in druge organizacije, ki so določene v občinskih načrtih zaščite in reševanja. Še prav posebno morajo občine podrobneje opredeliti kje bodo lokacije evakuacijskih zbirališč, kako bo potekala in kdo vse sodeluje pri evakuaciji ljudi in živali iz neuporabnih objektov in ogroženih območij, postopek evidentiranja prebivalcev brez strehe, postopek razporejanja ogroženih v nastanitvene enote in postopek sprejema, nastanitve in oskrbe ogroženih.

Evakuacija se lahko odredi tudi kot preventivni ukrep. Evakuacijo v ogroženem območju odredi župan ogrožene občine oziroma v nujnih primerih občinski poveljnik CZ.

#### 8.1.2 Radiološka, biološka in kemična zaščita

Zaščita pred sevanji obsega poleg nadzora radioaktivnosti ukrepe in sredstva za neposredno zaščito pred ionizirajočim sevanjem in sicer:

- uporabo osebnih zaščitnih sredstev,
- uporabo tablet kalijevega jodida,
- prepoved oziroma omejitev uživanja določenih živil,
- zaščito vodnih virov,
- zaščito živali, živinske krme in
- dekontaminacijo.

V primeru potrebe po tabletah kalijevega jodida bi se razdeljevale po posebnem navodilu MZ oz. zdravstvenih ustanov v ljubljanski regiji. To nalogo bi usmerjala in koordinirala regija oz. štab CZ za ljubljansko regijo.

Občine morajo v svojih načrtih zaščite in reševanja natančno opredeliti kje na svojem ozemlju

imajo nevarne snovi (pregled virov nevarnih snovi), oceniti kakšna je nevarnost, da bi ob terorističnem napadu prišlo do nesreč z nevarnimi snovmi, razdelati kako bo potekalo obveščanje o nevarnostih, povezanih z nevarnimi snovmi, kateri in kako se bodo izvajali zaščitni ukrepi.

Po potrebi se v odkrivanje nevarnih snovi v okolju vključi tudi regijska enota za RKB izvidovanje, za opravljanje zahtevnejših analiz in preiskav vključimo državno enoto ELME.

P-50	Seznam obratov večjega in manjšega tveganja za okolje ter pregled objektov za skladiščenje, proizvodnjo in uporabo nevarnih snovi
------	---

### 8.1.3 Zaklanjanje

Zaklanjanje obsega umik prebivalstva v zaklonišča ali druge zidane zgradbe, lahko tudi zadrževanje v zaprtih prostorih, s čimer se odpravijo ali zmanjšajo škodljivi vplivi iz okolja. Za zaklanjanje se v regiji lahko uporabljajo zaklonišča osnovne zaščite, ki so delno primerna tudi za RKB zaščito in zaklonišča dopolnilne zaščite.

Ukrep zaklanjanja se razglasi preko sredstev javnega obveščanja, za izvedbo ukrepa in obveščenost prebivalcev so zadolžene občine. Občine morajo zato v svojih načrtih zaščite in reševanja opredeliti kako bodo obveščale prebivalce, seznaniti prebivalce o ravnanju med zaklanjanjem, objaviti navodilo prebivalcem za zaklanjanje, objaviti pregled zaklonišč in dostopov do njih. Regija izvaja le koordinacijsko vlogo.

P – 45	Pregled zaklonišč
--------	-------------------

### 8.1.4 Sprejem in oskrba ogroženih prebivalcev

Sprejem in oskrba ogroženih prebivalcev obsega:

- urejanje zbirališč za umik oziroma evakuacija prebivalcev iz ogroženih zgradb, območij,
- nudenje zatočišča in nujne oskrbe prebivalcev, ki so se zaradi ogroženosti območja, kjer prebivajo, umaknili iz svojih prebivališč,
- postavljanje začasnih prebivališč,
- oskrba prebivalcev s pitno vodo, hrano in drugimi življenjskimi potrebščinami,
- zbiranje in razdeljevanje humanitarne pomoči.

Na evakuacijskih sprejemališčih se po potrebi organizirajo dekontaminacijske postaje in informacijski centri.

Na krajih začasne nastanitve se za prebivalce organizira tudi vključevanje šoloobveznih otrok v izobraževalni proces.

Občine v svojih načrtih zaščite in reševanja predvidijo evakuacijska sprejemališča in mesta ter možnosti za začasno nastanitev evakuiranih prebivalcev.

Naloge na tem področju opravljajo občinske službe CZ za podporo, taborniške, skavtske organizacije, Rdeči križ Slovenije, Slovenska Karitas in druge humanitarne organizacije, centri za socialno delo in druge organizacije in društva.

Regija sodeluje z zagotavljanjem ustrezne opreme in sredstev iz državnih rezerv, ki je potrebna ob nastanitvi in oskrbi ogroženih.

P-41	Pregled objektov, kjer je možna začasna nastanitev ogroženih prebivalcev
P-70	Seznam centrov za socialno delo v občinah
P-71	Pregled človekoljubnih organizacij
P-73	Pregled podjetij v občinah, ki se ukvarjajo z zagotavljanjem pitne vode
P-74	Pregled zimskih služb v občinah
P-77	Pregled podjetij javne snage po občinah ljubljanske regije

### 8.1.5 Zaščita reševalcev in drugega strokovnega osebja

Vsi izvajalci zaščitnih ukrepov in nalog zaščite, reševanja in pomoči na mestu terorističnega napada oziroma, ki je kontaminirano zaradi napada, morajo uporabljati ustrezna osebna zaščitna sredstva in sredstva za dozimetrično kontrolo.

Za uporabo osebnih zaščitnih sredstev in sredstev za dozimetrično kontrolo je odgovoren vodja intervencije.

Na kraju terorističnega napada, mora biti organiziran nadzor doznih obremenitev reševalcev. Nadzor doznih obremenitev reševalcev izvaja regijska enota za RKB zaščito (oddelek za RKB izvidovanje).

### 8.1.6 Zaščita kulturne dediščine

Zaščita kulturne dediščine obsega priprave in izvajanje ukrepov za zmanjšanje nevarnosti ter preprečevanje škodljivih vplivov terorističnih napadov na kulturno dediščino. Izvajajo jih strokovnjaki s področja kulturne dediščine, strokovne službe za varstvo kulturne dediščine, po potrebi pa sodelujejo tudi enote CZ in druge sile za zaščito, reševanje in pomoč.

Pregled in ukrepi za varstvo kulturne dediščine so sestavni deli načrtov za posamezne naravne in druge nesreče.

Občine morajo v svojih načrtih zaščite in reševanja podrobno opredeliti kako bodo z ustanovami s področja varstva kulturne dediščine naredile pregled stanja kulturne dediščine in dokumentirale poškodbe, kako bodo potekala takojšnja varnostna dela in nujna konzervatorska dela.

Naloga regije je usklajevanje aktivnosti med občinami in ustanovami s področja varstva kulturne dediščine ter strokovnimi konzervatorskimi ekipami.

P-47	Pregled območij, objektov in predmetov kulturne dediščine
------	---

## 8.2 Naloge zaščite, reševanja in pomoči

### 8.2.1 Nujna medicinska pomoč

Nujna medicinska pomoč ob terorističnih napadih s sredstvi za množično uničevanje zajema:

- nujno medicinsko pomoč, ki jo zagotavljajo prehospitalne enote,
- specialistično oskrbo poškodovanim in obolelim (ki niso kontaminirani), ki jo zagotavljajo splošne bolnišnice,
- kontaminiranim, obolelim za nalezljivimi boleznimi pa zagotavlja pomoč Klinični center Ljubljana
- nujno (laično) pomoč, ki jo zagotavljajo občinske ekipe prve medicinske pomoči,

Delovanje zdravstvene službe ob naravnih in drugih nesrečah je urejeno s predpisi MZ o delu zdravstvene službe ob naravnih in drugih nesrečah.

Ekipe za prvo pomoč CZ v občinah se aktivirajo takrat, kadar zaradi velikega števila poškodovanih v terorističnem napadu, pomoč rednih zdravstvenih služb ni zadostna. Sodelujejo pri nujenju prve pomoči in evakuaciji poškodovanih z mesta nesreče.

Naloge regije so sodelovanje s službami NMP oz. KC Ljubljana, pridobivanje prostih kapacitet v zdravstvenih ustanovah v neprizadetih občinah in pridobivanje pomoči v sanitetnem materialu, zdravilih iz državnih rezerv in iz mednarodne in druge humanitarne pomoči.

Ob pojavu nalezljivih bolezni pri ljudeh je treba po odločitvi pristojnih zdravstvenih organov organizirati karanteno za ljudi, ki so bili v stiku z obolelimi.

P-26	Pregled bolnišnic na območju ljubljanske regije
P-32	Pregled enot prve pomoči po občinah ljubljanske regije
P-66	Pregled zdravstvenih domov in postaj
P-68	Pregled reševalnih vozil v ljubljanski regiji

### 8.2.2 Psihološka pomoč

Prizadetim po terorističnem napadu in svojcem žrtev organiziramo psihološko pomoč, ki jo dajejo različni strokovnjaki.

Psihološko pomoč organizirajo po terorističnem napadu občine v sodelovanju s strokovnimi službami, s prerazporeditvami psihologov in na druge načine, po potrebi se lahko vključijo tudi vojaški psihologi. V ta namen se lahko vnaprej pripravijo zgibanke prve psihološke pomoči preživelim v nesreči, z napotki, kako naj si pomagajo in kje lahko dobijo strokovno pomoč, če jo potrebujejo. Zgibanke se delijo po terorističnem napadu.

Naloga regije je ob pomanjkanju strokovnjakov le te pridobiti iz drugih sredin, po možnosti v okviru regije iz neprizadetih občin ali preko Štaba CZ RS.

V vse programe usposabljanja pripadnikov sil za zaščito, reševanje in pomoč morajo biti vključene vsebine prve psihološke pomoči.

### 8.2.3 Identifikacija mrtvih

Ob terorističnem napadu, ki bi terjal večje število žrtev, bi se po potrebi poleg rednih služb, ki opravljajo identifikacijo mrtvih, aktivirala tudi enota za identifikacijo mrtvih pri Inštitutu za

sodno medicino pri Medicinski fakulteti.

Regija na podlagi zahtevka prizadete občine za aktiviranje enote za identifikacijo mrtvih pri inštitutu za sodno medicino pri medicinski fakulteti preuči zahtevek ter zaprosi poveljnika CZ RS za aktiviranje te enote.

P-41	Pregled objektov, kjer je možna začasna nastanitev ogroženih prebivalcev
P-70	Seznam centrov za socialno delo v občinah
P-71	Pregled človekoljubnih organizacij
P-73	Pregled podjetij v občinah, ki se ukvarjajo z zagotavljanjem pitne vode
P-74	Pregled zimskih služb v občinah
P-77	Pregled podjetij javne snage po občinah ljubljanske regije

#### 8.2.4 Prva veterinarska pomoč

Naloge prve veterinarske pomoči se izvajajo na podlagi navodil, ki jih izda dežurni inšpektor VURS-a. Naloge prve (primarne) veterinarske pomoči izvajajo veterinarji, veterinarske organizacije oziroma zavodi sami v okviru svojih načrtov. Pri izvajanju nalog jim pomagajo prostovoljne gasilske enote lokalnih skupnosti.

Prva veterinarska pomoč ob terorističnih napadih zajema:

- zbiranje podatkov o kontaminiranih in poginulih živalih na prizadetem območju,
- pomoč pri izvajanju ukrepov za zaščito živali in živil živalskega izvora, krmil in napajališč pred kontaminacijo,
- prva veterinarska pomoč obolelim živalim,
- zasilni zakol kontaminiranih živali,
- sodelovanje pri odstranjevanju živalskih trupel,
- sodelovanje pri dekontaminaciji.

V občinskih načrtih zaščite in reševanja je potrebno bolj podrobno opredeliti kako se zbirajo podatki o poškodovanih in poginulih živalih, kdo in kje izvaja zasilni zakol poškodovanih živali, kdo in kam se odstranjujejo živalska trupla, določiti lokacije za pokop kadavrov in postopek izvajanja drugih higienskih in proti epidemioloških ukrepov.

Regija usklajuje delo med prizadetimi občinami, veterinarskimi službami in gasilskimi enotami širšega pomena, ter poskrbi za prosto živeče živali.

P-33	Pregled enot prve veterinarske pomoči v občinah ljubljanske regije
P-69	Pregled veterinarskih zavodov in ambulant v Območni enoti Ljubljana

#### 8.2.5 Tehnično reševanje

Tehnično reševanje obsega:

- reševanje ljudi in materialnih dobrin iz ruševin, razbitin, vode in težko dostopnih predelov,
- reševanje iz visokih zgradb,
- iskanje pogrešanih v vodi,
- premoščanje vodnih in drugih ovir,
- reševanje oziroma odstranjevanje materialnih sredstev iz vode,
- rušenje in odstranjevanje objektov, ki grozijo s porušitvijo,
- ojačevanje objektov (odranje in podpiranje), zavarovanje prehodov in poti ob poškodovanih objektih ter odstranjevanje ruševin in čiščenje komunikacij ter
- izvajanje drugih nalog iz svoje pristojnosti.

Navedene naloge opravljajo tehnično-reševalne enote CZ s pomočjo ekip kinologov z reševalnimi psi, gorska reševalna služba, jamarska reševalna služba, letalska enota Policije in SV, ekipe potapljačev ter gradbena podjetja z ustrezno mehanizacijo. Pri izvajanju teh nalog sodelujejo tudi druge enote SV.

Za izvajanje tehničnega reševanja se glede na nastale posledice aktivira in uporablja regijski načrt ZIR ob potresu.

### 8.2.6 Gašenje in reševanje ob požarih

Gašenje in reševanje ob požarih ter eksplozijah obsega:

- preprečevanje nastanka požarov,
- preprečevanje nastanka eksplozij plina in drugih eksplozivnih snovi,
- gašenje požarov ter
- reševanje ob požarih in eksplozijah.

Te naloge izvaja GB Ljubljana in prostovoljne gasilske enote. Gasilske enote sodelujejo tudi pri izvajanju drugih nalog zaščite in reševanja, še posebej pri reševanju iz visokih zgradb, reševanju ob prometnih nesrečah, pri izvajanju nalog zaščite in reševanja ob nesrečah z nevarnimi snovmi ter pri oskrbi s pitno in sanitarno vodo.

V občinskih načrtih zaščite in reševanja mora biti bolj podrobno opredeljeno kako bo potekalo obveščanje o požarih v oteženih razmerah, razmejitev med poklicnimi in prostovoljnimi enotami, organizacija reševanja iz visokih zgradb, ob prometnih nesrečah in organizacija reševanja ob nesrečah z nevarnimi snovmi ter katere enote so namenjene za oskrbo s pitno in sanitarno vodo.

Regija skrbi za usklajevanje pomoči občinam v enotah , sredstvih in opremi.

P-34	Pregled gasilskih enot širšega pomena
P-35	Pregled prostovoljnih gasilskih društev v ljubljanski regiji
P 36	Pregled podatkov o gasilskih lestvah za reševanje iz višin in cisternah za oskrbo s pitno vodo

### 8.2.7 Zagotavljanje osnovnih pogojev za življenje

Osnovni pogoji za življenje bodo vzpostavljeni takrat, ko bodo izpolnjeni pogoji za preklit odrejenih zaščitnih ukrepov.

Zagotavljanje osnovnih pogojev za življenje po terorističnem napadu obsega :

- nujno zdravstveno oskrbo ljudi in živali,
- nastanitev in oskrbo s pitno vodo, hrano, zdravili in drugimi osnovnimi življenjskimi potrebščinami,
- zagotavljanje delovanja nujne komunalne infrastrukture,
- oskrbo z električno energijo,
- zagotavljanje nujnih prometnih povezav,
- zagotavljanje nujnih telekomunikacijskih zvez,
- zagotavljanje in zaščito nujne živinske krme in
- zaščito kulturne dediščine.

Občine morajo v svojih načrtih zaščite in reševanja podrobno opredeliti kdo in kako hitro bo vzpostavil delovanje infrastrukturnih objektov in naprav, katere javne službe so za kaj zadolžene in katere druge organizacije s področja infrastrukture bodo ob nesreči tudi vključene v zagotavljanje osnovnih pogojev za življenje. Treba je načrtovati postopke sodelovanja med občino, javnimi službami in drugimi organizacijami.

Naloga regije je usklajevanje dela med občinami in organizacijami ter javnimi službami, ki so regijskega pomena (na primer med občinami in Elektro Ljubljana, med občinami in Cestnim podjetjem Ljubljana oz. Novo mesto idr.).

## 9. OSEBNA IN VZAJEMNA ZAŠČITA

Osebna in vzajemna zaščita obsega vse ukrepe, ki jih prebivalci začnejo izvajati takoj, ko so obveščeni o dogodku, glede na posledice ali pričakovane posledice dogodka. V okviru osebne in vzajemne zaščite, je treba prebivalce obveščati o nevarnosti oziroma o možnosti napada z orožjem za množično uničevanje in načini zaščite pred njim.

Uporaba priročnih in standardnih sredstev za osebno zaščito ter dosledno spoštovanje navodil, ki jih po sredstvih javnega obveščanja sporočajo strokovni organi, lahko učinkovito zmanjšajo posledice uporabe sredstev za množično uničevanje.

Za organiziranje, razvijanje in usmerjanje osebne in vzajemne zaščite so zadolžene občine, ki v načrtih zaščite in reševanja natančno opredelijo način in izvedbo. V dejavnost se vključijo tudi humanitarne organizacije in prostovoljci.

Občine predvsem bolj podrobno določijo kako bo potekalo obveščanje prebivalcev o posledicah in razmerah na prizadetem območju, določijo lokacije in telefonske številke za delo svetovalne službe, število prostovoljcev iz vrst psihologov, sociologov, socialnih delavcev, zdravstvenih delavcev, strokovnjakov s področja zaščite in reševanja, določi se lokacija informacijskega centra, razčleni se pomoč ogroženim skupinam prebivalcev in spremljanje socialnih razmer na prizadetem območju.

Naloga regije je, da poskrbi za razdelitev preventivnega gradiva (zgibanke idr.), ki ga v okviru usposabljanja prebivalcev za osebno in vzajemno zaščito pripravlja država.

P-70	Pregled centrov za socialno delo v ljubljanski regiji
P-71	Pregled človekoljubnih organizacij
D-2	Navodila in opozorila za prebivalstvo
D-12	Program usposabljanja, urjenja in vaj
D-13	Navodilo za vzdrževanje in razdelitev načrta ZiR



## 10. RAZLAGA KRATIC

<b>CZ</b>	<b>Civilna zaščita</b>
<b>CORS</b>	<b>Center za obveščanje Republike Slovenije</b>
<b>ELME</b>	<b>Ekološki laboratorij z mobilno enoto</b>
<b>MDDSZ</b>	<b>Ministrstvo za delo, družino in socialne zadeve</b>
<b>MNZ</b>	<b>Ministrstvo za notranje zadeve</b>
<b>MZ</b>	<b>Ministrstvo za zdravje</b>
<b>MZZ</b>	<b>Ministrstvo za zunanje zadeve</b>
<b>MOS</b>	<b>Medresorska operativna skupina</b>
<b>OKC</b>	<b>Operativno komunikacijski center</b>
<b>PU</b>	<b>Policijska uprava</b>
<b>RKB</b>	<b>Radiološko, kemično, biološko</b>
<b>RS</b>	<b>Republika Slovenija</b>
<b>SV</b>	<b>Slovenska vojska</b>
<b>URSZR</b>	<b>Uprava RS za zaščito in reševanje</b>
<b>VURS</b>	<b>Veterinarska uprava RS</b>
<b>ZA-RE</b>	<b>Radijske zveze v sistemu zaščite in reševanja</b>
<b>ZTS</b>	<b>Zveza tabornikov Slovenije</b>
<b>ZRP</b>	<b>zaščita, reševanje in pomoč</b>
<b>ZZV</b>	<b>Zavod za zdravstveno varstvo</b>
<b>ReCO</b>	<b>Regijski center za obveščanje</b>

## 11. SKUPNE PRILOGE IN DODATKI K NAČRTU

### 11.1. Priloge k načrtom zaščite in reševanja

- P-1 Seznam oseb, ki se jih obvešča ob nesreči
- P-2...Seznam članov štaba CZ za ljubljansko regijo
- P-3...Seznam članov občinskih štabov CZ
- P-4 Imenik uporabnikov sredstev zvez ZA-RE oziroma ZA-RE+
- P-5 Seznam prejemnikov informativnega biltena
- P-6 Pregled sredstev javnega obveščanja, ki so zadolžena za obveščanje ob večjih naravnih nesrečah na območju ljubljanske regije
- P-7 Shema regijskih enot in služb za zaščito, reševanje in pomoč v ljubljanski regiji
- P-8 Seznam pripadnikov službe za podporo
- P-9 Seznam pripadnikov oddelkov za RKB izvidovanje
- P-10 Seznam pripadnikov tehnično-reševalnih enot
- P-12 Seznam pripadnikov enote za reševanje iz vode in na vodi
- P-13 Seznam enote za postavitev začasnih bivališč
- P-14 Seznam nastanitvene enote- RK Ljubljana
- P-15 Seznam enote kinologov z reševalnimi psi
- P-16 Seznam pripadnikov logističnega centra
- P-18 Pregled opremljenosti enot, služb in organov civilne zaščite ter društev in drugih nevladnih organizacij v ljubljanski regiji
- P-21 Vzorec odredbe o aktiviranju sil za zaščito, reševanje in pomoč
- P-22 Vzorec delovnega naloga
- P-23 Vzorec prošnje za pomoč
- P-29 Pregled služb za podporo po občinah ljubljanske regije
- P-30 Pregled enot RKB po občinah ljubljanske regije
- P-31 Pregled tehnično reševalnih enot po občinah ljubljanske regije
- P-32 Pregled enot prve pomoči po občinah ljubljanske regije
- P-33 Pregled enot prve veterinarske pomoči po občinah ljubljanske regije
- P-34 Pregled gasilskih enot širšega pomena
- P-35 Pregled prostovoljnih gasilskih društev v ljubljanski regiji
- P-36 Pregled podatkov o gasilskih lestvah za reševanje iz višin in cisternah za oskrbo s pitno vodo
- P-47 Pregled območij, objektov in predmetov kulturne dediščine
- P-48 Pregled ogroženih objektov, naselij in območij (ZU-10)
- P-50 Pregled objektov za skladiščenje, proizvodnjo in uporabo nevarnih snovi (ZU-12)
- P-52 Pregled zajemališč požarne vode (ZU-14)
- P-56 Pregled opreme in sredstev za izvajanje zaščitnih ukrepov (ZU-18)
- P-59 Seznam repetitorjev na območju ljubljanske regije
- P-66 Pregled zdravstvenih domov in postaj
- P-67 Pregled bolnišnic na območju ljubljanske regije
- P-68 Pregled reševalnih vozil v ljubljanski regiji
- P-69 Pregled veterinarskih zavodov in ambulant na območju ljubljanske regije
- P-70 Pregled centrov za socialno delo
- P-71 Pregled človekoljubnih organizacij
- P-72 Pregled policijskih postaj
- P-73 Pregled podjetij, ki se ukvarjajo s preskrbo s pitno vodo
- P-74 Pregled zimskih služb
- P-75 Pregled pogrebnih služb

P-76 Pregled podjetij – upravljavcev stanovanjskih zgradb

P-77 Pregled podjetij javne snage

P-78 Pregled gradbenih podjetij in mehanizacije

P-79 Seznam upravljalcev vodnih pregrad oziroma zadrževalnikov

P-601 Seznam železniških postaj na območju Ljubljanske regije

P-603 Pregled prepeljanega nevarnega blaga na železnici za posamezne relacije na območju Ljubljanske regije

## 11.2 Seznam dodatkov k načrtu

D-2	Navodila in opozorila za prebivalce
D-3	Opomnik za delovanje Izpostave URSZR Ljubljana ob večjih naravnih in drugih nesrečah
D-5	Opomnik za delo operativcev v Re CO v primeru večjih naravnih in drugih nesreč
D-6	Opomnik za delo regijskega logističnega centra in regijskih enot v primeru večjih naravnih in drugih nesreč
D-7	Opomnik za delo poveljnika in članov štaba CZ za ljubljansko regijo
D-10	Načrtovana finančna konstrukcija načrta
D-12	Program usposabljanja, urjenja in vaj
D-13	Navodilo za vzdrževanje in razdelitev načrta ZiR
D-18	Načrt dejavnosti Policijske Uprave Ljubljana